Stichting Bridge the Gap

Verslag van de operatie- en opleidingsmissie in januari 2020:

Leden team	
Plastische chirurgie	Dr. Peter Don Griot
	Drs. Josien van der Meer
Kaakchirurgie	Dr. Just de Mol van Otterloo
	Dr. Jitske Nolte
	Prof. Dr. Bram Tuinzing
Anesthesiologie	Drs. Tony Touray
	Drs. Peter Broere
Tandheelkunde	Drs. Henk Schotte
	Drs. Sjobbe Besseling

Het doel van deze missie was om kennis en vaardigheden over te brengen op onze Laotiaanse collega's van het Mahosot ziekenhuis en de afdeling tandheelkunde van de Nationale Universiteit van Vientiane. Verder is het behandelen van de allerarmsten in Laos met afwijkingen van het aangezicht zoals schisis en NOMA een prioriteit.
De missie heeft plaatsgevonden van 11-24 januari 2020 in Vientiane en Phonsavanh, Laos.

VIJFTIENDE MISSIE LAOS

Voor de vijftiende keer heeft een missie plaats gevonden naar Laos. Deze reis zijn we begonnen in ons vaste opleidingsziekenhuis Mahosot te Vientiane en de tweede week zijn we afgereisd naar het Xiengkhouang provincial hospital in Phonsavanh. In totaal werden 147 patiënten gezien voor screening. Met name primaire lipspleten, zowel enkel- als dubbelzijdig, gehemeltespleten, brandwonden, NOMA, tumoren in het hoofdhals gebied, tandheelkundige afwijkingen en enkele andere vormen van schisis werden gezien. In totaal hebben we 81 operaties uitgevoerd, worden later 15 kinderen op onze kosten geopereerd en werden 9 patiënten prothetisch tandheelkundig behandeld.

Alleen de allerarmsten....
De kinderen die door de stichting worden geopereerd behoren tot de allerarmsten uit de Laotiaanse samenleving van 7 miljoen mensen.

Zij hebben vaak dagen moeten reizen om naar ons in Vientiane te komen. De reis-, verblijf- en operatiekosten worden vergoed. Ook de reis- en verblijfkosten van de ouders/begeleiders worden door de stichting betaald. Dit is de enige kans voor deze kinderen op een beter uiterlijk en acceptatie door hun omgeving.

WEEK 1 - VIENTIANE

Vrijdagochtend 10 januari vroeg in de ochtend vertrok het team via tussenstops in Frankfurt en Hanoi naar Vientiane. We arriveerden nu zaterdag begin van de middag, wat ons een aantal uren rust gaf, voordat op zondagochtend de screening van patiënten begon. Vooraf werd een intensieve campagne gevoerd met posters en oproepen via media en social media. Al snel werd duidelijk dat met name Facebook weer erg succesvol bleek in het bereiken van patiënten uit verre uithoeken van het land. Met 97 aanmeldingen op zondag was het extreem druk. Meer dan tachtig procent had twee reisdagen of meer! Patiënten reizen veelal

samen met ouders en/of grootouders en soms broertjes en zusjes.
Dankzij de goede samenwerking tussen alle betrokkenen, onder wie ook weer Dr Leila Srour, konden wij iedereen beoordelen, een diagnose stellen en, indien nodig en mogelijk, een operatie afspreken. Het oproepsysteem had goed gewerkt zodat wij ook patiënten terug zagen voor een benodigde tweede operatie.
Op maandag werd begonnen met de operaties en omdat we de tweede week naar de provincie Xiengkhouang zouden afreizen, werd het een zeer drukke operatieweek, met op vrijdag zelfs nog 18 operaties. In totaal werden alle 60 geplande operaties uitgevoerd, soms zelf nog in de avond. Voor 15 patienten werd een afspraak ingepland bij de Laotiaanse chirurgen na ons vertrek, allen kwamen uit de stad Vientiane. De operatiekosten voor deze kinderen zullen worden vergoed. Helaas kon 1 operatie niet doorgaan, omdat tijdens de narcose bleek dat dit babytje een zeldzame aangeboren hartafwijking heeft. Gelukkig is het kindje gezond weer wakker geworden en werd verder behandeld door de hartspecialisten van het ziekenhuis. Na de operatie waren onze patiënten in de veilige handen van de zeer betrok-

ken zusters van de zaal.
We hebben gemerkt dat de laatste jaren de kennis en vaardigheden van de chirurgen en anesthesiologen zijn toegenomen en de kwaliteit van zorg voor de patiënten enorm is verbeterd. De Laotiaanse collega's tonen meer initiatief en stellen gerichter vragen over de behandelingen.
Door het overvolle operatieprogramma werd het onderwijsprogramma in de ochtenden overgeslagen en werd op de laatste vrijdag een symposium georganiseerd. Met zowel sprekers van ons team als van het Laotiaanse team, en met aanvullend casusbesprekingen, was dit een zeer succesvolle ochtend onderwijs voor een geïnteresseerd publiek.
De tandartsen van het team hielden zich naast hun organisatorische werkzaamheden en ondersteuning bij de 'Dental Faculty' bezig met patiënten voor prothetische behandeling.
Al met al was het een zeer vruchtbare week en de samenwerking met de Laotiaanse collega's verliep uiterst goed en vriendschappelijk.

2019 - voor operatie

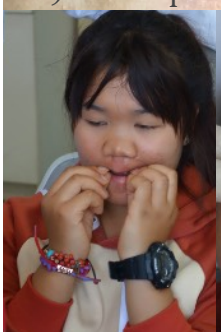

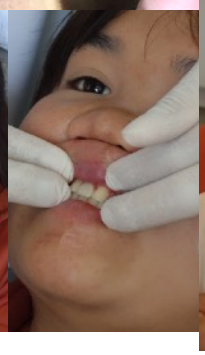

DE ERVARINGEN VAN HET BRIDGE THE GAP SUPPORT TEAM

Overdonderd door het grote aantal patiënten met hun begeleiders dat ons in het Mahosot ziekenhuis in Vientiane opwachtte op de vroege zondagmorgen begonnen we aan onze ondersteuning van de Bridge The Gap dokters. Onvoorstelbaar dat zo'n bescheiden promotie van het geplande artsenbezoek zo'n grote groep bereikt en mobiliseert. We vragen bij elk intakegesprek hoe men op de hoogte is geraakt van dit programma en dan blijkt dat Facebook een zeer belangrijke bron is. Meer dan de helft van de patiënten heeft het daar vandaan: BTG in het social media tijdperk!

Er komen zeer uiteenlopende patiënten aan onze tafel voor de intake: heel jonge kinderen met enkele of dubbele schisis of nauwelijks zichtbare inwendige palates tot mensen van 50 jaar of ouder met extreme noma; van het 9 dagen oude babytje dat met zijn bezorgde ouders vanuit het diepe zuiden van Laos is gekomen tot de volwassenen die eindelijk een oplossing voor zijn probleem ziet gloren en ruim twee volle dagen onderweg is geweest met bus, vrachtauto en tuk tuk vanuit het meest afgelegen bergdorp.
Overdonderd ook door de emotie die dit teweeg brengt. Het raakt je diep als je de hoop in de ogen van deze mensen ziet om na al die jaren van hun probleem verlost te worden, eindelijk toonbaar te zijn en sociaal geaccepteerd te worden. En als de operatie geslaagd is ook door de enorme dankbaarheid die zij uitstralen. Maar ook door de diepe teleurstelling die er natuurlijk is als in enkele gevallen moet worden geconstateerd dat een operatie niet mogelijk blijkt.
Mensen moeten na de intake soms dagenlang wachten. Dan zitten of liggen ze ergens in het ziekenhuis, hangen wat rond, of komen weer 'ns vragen of we al weten wanneer ze aan de beurt zijn. We doen ons best hen te helpen maar meestal weten we het niet en zeggen we hen geduld te hebben. Nog meer geduld. Maar als de melding 'morgen word je geopereerd' dan eindelijk komt, zijn ze heel erg blij. Ook al is de spanning voor de operatie groot. En wordt er door de vader of moeder gehuild als ze hun kind aan de operatiezuster moeten overdragen. Ook weer als men het kind weer terugkrijgt en naar de verpleegafdeling mag dragen, enorm opgelucht dat de operatie voorbij en geslaagd is.
Als ze dan na enkele dagen naar huis mogen en langskomen voor hun reiskostenvergoeding zijn ze intens dankbaar en stralen ze een zelfvertrouwen uit dat ze tevoren niet kenden. Ze zijn weer iemand, nee niet wéér, ze zijn éindelijk iemand. Nu begint hun nieuwe leven. Dát doet Bridge The Gap en het is onvoorstelbaar mooi daarbij te mogen helpen!
Dat deden we niet alleen in Vientiane maar in de tweede week met een klein groepje ook in Xieng Khuang. Het Bridge The Gap Support Team dat uit een groot aantal mensen bestaat heeft op allerlei fronten geholpen: de intake en de steun daarbij van de tolken, het uitdelen van toiletspulletjes, knuffels, reiskostenvergoedingen, dagvergoedingen voor voeding voor de patiënten en van aanvullend proteïnerijk voedsel. Maar ook door met de kleintjes urenlang spelletjes te doen en knuffelbeesten uit te delen, die in grote aantallen worden gedoneerd door schoolkinderen in Vientiane. Ook het geld dat nodig is voor de dagvergoedingen en de reiskosten komt grotendeels uit donaties, waar we erg dankbaar voor zijn. En met ons de artsen en natuurlijk de patiënten zelf!

Het Support Team bestaat momenteel uit mensen uit uiteenlopende landen: Leva, Athit, Phonetip, Tatar, Sai, Xaoha, Bounny, Joy en Mailo uit Laos, Noi uit Thailand, Penny en Tricia uit de VS, Thomas uit Zwitserland, Kiyoko uit Japan, Sylvia uit Spanje, Sandra met haar team, Janet en Andrew uit Engeland en Lies, Nelline, Justa, Rinus en Ton uit Nederland. We zien ernaar uit dit mooie werk volgend jaar weer te mogen doen!

Ton Merks

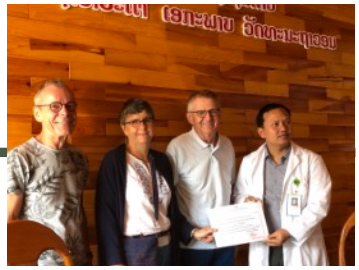

OPEREREN IN XIENGKHOUANG PROVINCIAL HOSPITAL

Ook dit jaar zijn we de tweede week uitgeweken naar een provincieziekenhuis ver van Vientiane. Op verzoek van het Laotiaanse team zijn we gereden naar Phonsavanh in de provincie Xiengkhouang. Vanwege het strategisch belang tijdens de Vietnamoorlog (1964-1975) is deze provincie het meest gebombardeerde gebied ter wereld. De vallei der kruiken is de grootste trekpleister van het gebied en verder is het een wat slaperig stadje. De oproepen hebben gewerkt aangezien de meeste patiënten aangaven via Facebook, de poster of de lokale

media op de hoogte te zijn gebracht van de missie. De opkomst viel met 20 te opereren patiënten na de hectiek van Vientiane voor ons een beetje tegen. Een tweede week opereren in de provincie is niet het meest efficient en voor ons relatief erg kostbaar. We moeten echter niet vergeten dat de ouders van deze kinderen in een dusdanig afgelegen gebied leven dat zij anders op geen enkele manier het benodigde bedrag om in Vientiane te geraken hadden kunnen voorschieten. Tevens verliep de samenwerking met de lokale artsen uiterst vriendelijk en zij waren zeer behulpzaam. De avonden werden gevuld met gezamenlijke diners en veel gezelligheid.

Goed om te zien was de kennisoverdracht tussen de Laotiaanse collega's uit ons team uit Vientiane en de lokale collega's uit Xiengkhouang. Daar profiteren de lokale patiënten weer van!

FILMPJE WEEK 1 :

Filmpje week 1

FILMPJE WEEK 2 :

Filmpje week 2

Josien van der Meer

Dit jaar heeft Josien van der Meer (33), oudste assistent in opleiding tot plastisch chirurg van het Amsterdam UMC, zich bij het team gevoegd. Het jaar starten met deze missie naar Laos is een onbetaalbare ervaring.

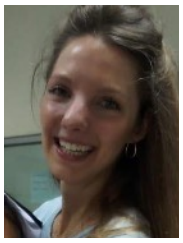

Overweldigend zijn de aantallen patiënten die na dagen van reizen zich melden in het ziekenhuis. Ook bijzonder om te zien is wat er in de afgelopen jaren door Bridge the Gap is opgebouwd.
Ik heb ontzettend veel geleerd en had dit voor geen goud willen missen!

Nieuwbouw Mahosot

In 2018 werd gestart met de nieuwbouw van het Mahosot ziekenhuis door de Chinese overheid in het kader van een Lao-Chinees ontwikkelingsprogramma. Aangezien het "oude" ziekenhuis gewoon moet doorwerken al die tijd, zit het nog gespaarde deel propvol met de van uit de gesloopte gebouwen overgekomen afdelingen.

We hebben vorige missie de fundering van het nieuwe ziekenhuis kunnen aanschouwen en daaruit bleek de enorme afmetingen van het nieuwe ziekenhuis. Er werd afgelopen jaar dag en nacht gewerkt door met name Chinese arbeiders die allen gehuisvest worden op het terrein van het ziekenhuis. De foto's tonen enigszins de huidige stand van de bouw. In juli van dit jaar zal de bouw worden afgerond. Voor volgend jaar hebben we afgesproken twee weken in Vientiane te werken.

DANK AAN DONATEURS

In een nieuwsbrief over onze activiteiten in Laos mag zeker niet een woord van dank ontbreken aan al diegenen die ons werk mogelijk hebben gemaakt met hun donaties. De operaties die wij verrichten geven het leven van de betrokkenen een kans op een normaal gelukkig leven, met gelijkwaardige kansen op gebied van opleiding, werk en gezin. Hartelijk dank voor uw bijdragen! Mocht u na het lezen van ons reisverslag ons ook weer willen ondersteunen bij de volgende missie, dan vindt u hiernaast het rekeningnummer van de stichting. Al met al is het wederom een geslaagde en zeer succesvolle missie geweest!

Stichting Bridge the Gap

Sinds 1995 actief in Vietnam en daarna sinds 2005 in Laos.

Bestuur

Dr. J.J. de Mol van Otterloo - voorzitter

Dr. J.P.W. Don Griot - vice-voorzitter

Drs. J.T.P. Besseling - penningmeester

Drs. J.H. Schotte - secretaris a.i.

Correspondentie

info@stichtingbridgethegap.nl

website stichting Bridge the Gap

ANBI

geregistreerd bij de belastingdienst en erkend als goed doel.

Donaties

NL85ABNA0433493291
tnv stichting Bridge the Gap

In het kort

SCHISIS

Aangeboren afwijking aan lip-, kaak- en/of gehemelte. Kan enkel- of dubbelzijdig voorkomen.

NOMA

Extreme afwijking als gevolg van ontsteking vanuit het tandvlees. Zeer agressief en de meeste kinderen (90%) overleven niet. Bij ondervoeding en slechte hygiëne.

TUMOREN, ETC.

Allerhande typen, goedaardig en kwaadaardig, behandelbaar en onbehandelbaar.